

## Jaarverslag 2019

### Inhoud:

1. Inleiding	Pag.	1
2. Gemeenteleven		1
3. Ontwikkeling aantal leden en vrienden		3
4. Personele ontwikkeling		3
5. Exploitatie en instandhouding kerkgebouw		4
6. Beheer vermogen		5
7. Baten en lasten		6
8. Balans		9
9. Vooruitzichten		11
10. Beoordeling jaarrekening door het Kantoor der Kerkelijke Administraties		11

### Bijlagen:

- 1 Ontwikkeling aantallen leden en vrienden
- 2 Verdeling bijdragen
- 3 Baten en lasten
- 4 Specificaties baten en lasten
- 5 Balans
- 6 Specificatie financiële activa
- 7 Subsidies
- 8 jaarrekening diaconaal werk
- 9 Verklaring Kantoor der Kerkelijke Administraties
- 1.

Vastgesteld door de kerkenraad op 11 maart 2020

voorzitter  
A. Noordermeer

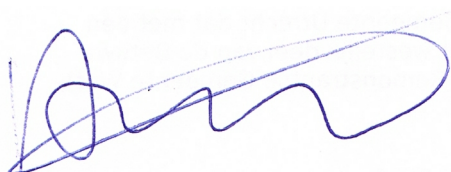

penningmeester  
W.F. Edelman

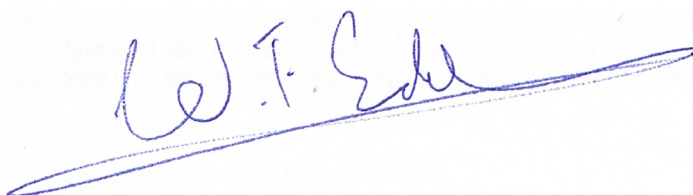

## 1. Inleiding

Voor de Remonstrantse Gemeente Utrecht (RGU) is 2019 over het algemeen genomen een vroege devol jaar geweest, niet in het minst door de komst van ds. Marthe de Vries die vanaf 1 januari in dienst is getreden. Daarmee is ons predikantenteam, dat verder bestaat uit ds. Alleke Wieringa en ds. Florus Kruyne, weer compleet en op volle sterkte gekomen. Jammer is dat het in 2019 niet is gelukt de Vernieuwingsplek bemenst te krijgen die aan de RGU was toegekend. Het ziet er gelukkig naar uit dat dit in 2020 wel zal gaan lukken. Over de financiële situatie van de gemeente is de kerkenraad op zichzelf niet ontevreden, mede dankzij een eerder verkregen en in 2019 definitief afgewikkelde erfenis en een tweede erfenis, zij het van meer bescheiden aard, die nog in het verschiep zit. Wat ook tot tevredenheid stemt, is dat de opbrengst van de bijdragen in 2019 na een daling van 5% in 2018 weer met 2,5% gestegen is en dat vrijwel alle leden en vrienden financieel bijdroegen.

## 2. Gemeenteleven

### a. Kerkdienst/liturgie

Er is iedere zondag, behalve de laatste twee zondagen in juli, om 10.30 uur een dienst in de Geertekerk gehouden. Deze diensten worden goed bezocht door een vaste kring van getrouwe bezoekers met daarnaast ook steeds nieuwe gezichten. Gemiddeld zijn er 100 tot 130 mensen in een dienst aanwezig. Verder zijn er diensten gehouden op Witte Donderdag, Goede Vrijdag en Eerste Kerstdag. Op kerstavond 24 december is er eerst aan het begin van de avond een goed bezocht kerstspel opgevoerd. Daarna - en dat was dit jaar voor het eerst - is er om 22.00 uur een kerstnachtsdienst gehouden. Gelet op het grote aantal aanwezigen, 350, voorzag deze dienst kennelijk in de behoefte. Naast de diensten in de Geertekerk zijn onder regie van de Werkgroep West-Betuwe<sup>1</sup> 12 diensten gehouden. Deze werden door gemiddeld meer dan 18 mensen bezocht, waarmee de gestage toename van het aantal kerkbezoekers in de afgelopen jaren werd gecontinueerd.

### b. Pastoraat

De brochure over pastorale begeleiding die dateerde van enkele jaren geleden is geactualiseerd en in een nieuw jasje gestoken. In toenemende mate doen ook mensen die geen lid of vriend zijn van de RGU een beroep op de predikanten om pastorale begeleiding. Dat leidt tot een spanningsveld als het gaat om de financiële vergoeding daarvan. Daarover is binnen de kerkenraad gesproken.

### c. Contactledenwerk

De RGU is een stad- (Utrecht) en regiogemeente: Utrecht is verdeeld in zes wijken en de gemeenten buiten Utrecht zijn onderverdeeld in negen regio's waaronder West-Betuwe. De predikanten nemen ieder een aantal wijken en regio's voor hun rekening en daarnaast is er de wijkorganisatie met in elke wijk en regio een centraal contactlid en een aantal contactleden. Zij zijn van grote waarde voor het (onder)houden van de onderlinge contacten en voor de binding en verbondenheid van de gemeenteleden met de Geertekerk.

### d. Leden- en vriendenwerving

Er is voor 2019 geen specifiek werkplan hiervoor opgesteld. Wel is er weer een aantal miniseminars gehouden zoals dat ook in vorige jaren is gebeurd. Deze trekken een gevarieerd publiek met veelal jonge(re) mensen van buiten de eigen kring.

### e. Diaconie

In 2019 ondersteunde de Diaconale Commissie 18 projecten in binnen- en buitenland en collecteerde zij gericht voor 18 verschillende doelen. Zo werd twee

---

<sup>1</sup> De Werkgroep West-Betuwe is een onderdeel van de Remonstrantse Gemeente Utrecht dat met een hoge mate van autonomie vanuit Geldermalsen het kerkelijk leven in het westelijk deel van de Betuwe vorm geeft. De Werkgroep is de voortzetting van de in 1998 opgeheven Remonstrantse Gemeente West-Betuwe.

keer samen met kerkgangers boodschappen gedaan voor de Voedselbank en werd geld ingezameld voor een dagopvanghuis voor ongedocumenteerden. In oktober organiseerde de diaconie de jaarlijkse Arminiaanse maaltijd voor ruim 40 belangstellenden; de opbrengst van ongeveer € 300 was bestemd voor het Smulhuis, waar dak- en thuislozen de maaltijd kunnen gebruiken. Daarnaast bood de diaconie in 2018 aan een klein aantal leden en vrienden van de gemeente individuele hulp. De diaconie steunt actief het project van de Omar al Farouq moskee in Benin, waar jonge vrouwen geopereerd worden aan een obstetrische fistel. In de adventtijd is op de 4 zondagen geld ingezameld als kerstattentie voor de asielzoekers in het AOC in Zeist. In de Diaconale Geluiden, die in iedere Geertebrief worden gepubliceerd, communiceert de Diaconale Commissie over o.a. de opbrengsten van collectes en worden specifieke projecten in het spotlight gezet.

f. Samenwerking

De RGU neemt deel aan de Utrechtse Stedelijke Raad van Kerken (USRK) en aan het Utrechts Platform voor Levensbeschouwing en Religie (UPLR). Verder is de RGU lid van het Buurkerkenoverleg dat in 2001 door een aantal kleine kerken in de binnenstad van Utrecht is opgericht met het doel elkaar (beter) te leren kennen en te bezien wat hen bindt.

Met de Doopsgezinde Gemeente Utrecht (DGU) is er vanouds een bijzondere band die onder meer tot uiting komt in een regelmatig overleg tussen de kerkenraden en predikanten en jaarlijks een viertal gezamenlijke zomerdiensten, die wisselend twee om twee bij de DGU en de RGU worden gehouden. Daarnaast waren er tot voor kort ook nog een tweetal gezamenlijke diensten in het voorjaar en het najaar die ook gezamenlijk werden voorbereid. Dit bleek echter steeds lastiger van de grond te tillen dus is in onderling overleg besloten deze diensten te laten vervallen.

De werkgroep Maatschappelijke Dialoog onderhoudt inmiddels al ruim 20 jaar hartelijke contacten tussen de Geertekerk en de moskee Omar Al Faroek in Utrecht Overvecht. Die komen onder andere tot uitdrukking in een halfjaarlijkse ontmoeting over en weer in de vorm van een lezing of rondetafelgesprekken, de ene keer in de moskee, de andere keer in de Geertekerk. In de loop der jaren nemen ook leden van andere kerken en geloofsgemeenschappen deel aan de dialogen. Bijzonder dit jaar was een dialoogreis naar Marokko met een gezelschap van 25 personen vanuit moskee, Geertekerk, liberaal joodse gemeente, rooms-katholieke kerk en protestantse kerk.

In West-Betuwe is het intensieve contact van de Werkgroep West-Betuwe met de individuele doopsgezinden ter plaatse na het verbreken door de Doopsgezinde Gemeente Wageningen van de samenwerking met die gemeente voortgezet. De Werkgroep onderhoudt voorts goede contacten met de grote PKN-gemeente in Geldermalsen.

g. Jongeren- en studentenwerk

Eenmaal per maand is er tijdens de kerkdienst crèche voor de allerjongsten. Het verteluur voor kinderen uit groep 2 t/m 8 van de basisschool vindt iedere 14 dagen plaats. Voor de oudere jeugd van 12-17 jaar is er de Klub die ongeveer acht keer per jaar bijeenkomt. Sinds enkele jaren beschikt de RGU over een jongerenwerker die de Klub begeleidt en daarbij ook de ouders zoveel mogelijk betreft.

De RGU is voorts aangesloten bij het Interkerkelijk Platform Studentenpastoraat Utrecht (IPSU). De inbreng van de RGU wordt steeds bepaald aan de hand van de concrete activiteiten, zoals bij de UIT-dagen, de jaarlijkse introductie dagen voor nieuwe studenten en de Well-being Week.

Daarnaast is er een actieve groep van 30ers en 40ers die in de vorm van een open netwerk met elkaar contact onderhouden. Sinds dit jaar is er een Kind-en-Geloof groep begonnen.

Verder is er op jongeregebied samenwerking met De Leven Utrecht en Jonge Remonstranten Arminius. Zo was er een alternatieve viering van De Leven m.m.v. een van de predikanten en was er een gezamenlijke kerstviering van Arminius, De Leven en de Jonge Remonstranten Utrecht.

h. Beleidsplan

Er is dit jaar gewerkt aan een nieuw beleidsplan voor de periode 2020-2024. Daarbij is gekozen voor een nieuwe opzet en werkvorm: 'waardierend onderzoeken'. Daarbij ligt de focus niet zozeer op concrete doeleinden die bereikt moeten worden maar

vooral op ideeën, gedachten en voorstellen die in de komende periode vorm moeten krijgen. Ieder die wilde, kon meepraten en meedenken en veel mensen hebben dat ook gedaan. Dat heeft om te beginnen geresulteerd in de formulering van een aantal succesfactoren van de RGU, zoals het prachtige gebouw, het tolerante gedachtegoed en de warme gemeenschap van mensen en de mooie diensten. Deze factoren worden nu verder uitgewerkt tot een aantal concrete speerpunten.

### **3. Ontwikkeling aantal leden en vrienden**

Bijlage 1 laat de ontwikkeling van het aantal leden en vrienden in de twee laatste decennia zien. Verheugend is dat na jaren van daling in 2019 het totaal met één is gestegen. Enerzijds was dit het gevolg van een zeer groot aantal nieuwe leden en vrienden. Onder aftrek van 5 vrienden die in 2019 lid zijn geworden was dit aantal 37. Aan de andere kant waren er relatief weinig mensen die de gemeente om wat voor reden dan ook verlaten hebben.

4.

### **5. Personele ontwikkeling**

In 2019 waren de volgende predikanten in de gemeente aangesteld:

mw. ds. M.F. de Vries met een aanstelling van 0,8 fte

mw. ds. A.L. Wieringa met een aanstelling van 0,6 fte

dhr. ds. F. Kruyne met een aanstelling van 0,4 fte

De predikanten zijn op basis van de Traktementsregeling van de Broederschap aan de RGU verbonden door middel van een Overeenkomst van Opdracht tussen de predikant en het landelijk bestuur van de Remonstrantse Broederschap. De uit deze overeenkomsten voortvloeiende vergoedingen zijn echter voor rekening van de RGU.

De RGU heeft begin 2018 door het landelijk bestuur een zogenaamde Vernieuwingsplek toegewezen gekregen. Het gaat daarbij om een predikantsplaats die volledig op de vernieuwing van het kerkelijk werk gericht zal zijn. Deze vernieuwingsplekken worden door het landelijk bestuur bekostigd en de betreffende predikanten worden ook door het landelijk bestuur aangesteld. De werving van een predikant voor deze vernieuwingsplek heeft in 2018 geen succes opgeleverd, maar in 2019 wel. De verwachting is dat de geworven predikant in het voorjaar van 2020 zijn werkzaamheden zal beginnen.

De RGU heeft de volgende personen in dienst:

dhr. T.R. van Kempen als jongerenwerker

dhr. M.G. van der Bijl als cantor/organist.

Bij de beloning van de medewerkers in loondienst volgt de RGU de Arbeidsvoorwaardenregeling van de Protestantse Kerk in Nederland.

In 2021 zal ds. Kruyne met emeritaat gaan. Over de wijze waarop deze vermindering van de predikantsformatie zou moeten worden opgevangen moet nog een beslissing worden genomen. Maar als besloten zou worden om tot aanstelling van een nieuwe predikant te komen, zal voldaan moeten zijn aan de voorwaarde van het landelijk bestuur van de Remonstrantse Broederschap dat er voldoende financiële middelen aanwezig moeten zijn voor de betaling van de traktementen over een periode van twee jaar. Met andere woorden: in de balans van de RGU moeten zekerheden worden ingebouwd om de betaling van de traktementen veilig te stellen. Om deze reden is besloten tot de instelling van een Voorziening arbeidskosten gemeentewerk en de omvang van deze voorziening niet alleen te baseren op de predikantstraktementen, maar ook op de salarissen van de medewerkers die in dienst zijn. Dat betekent dat de voorziening ultimo 2019 een omvang zou moeten hebben van € 460 duizend. Hierin is voorzien door als buitengewone last het genoemde bedrag te doteren aan deze nieuwe voorziening.

Het bestuur van de RGU ligt in handen van de kerkenraad. De samenstelling daarvan was in 2019:

dhr. A. Noordermeer, voorzitter

mw. E.A. Vos, vice-voorzitter (vanaf 23 november 2019)

dhr. J.C. Kapteijn, secretaris (tot 23 november 2019)  
dhr. W.F. Edelman, penningmeester  
dhr. E.J. Oudenes, Diaconale Commissie  
mw. M.T. Moen-Leentvaar, Stuurgroep Jeugd- en jongerenwerk (tot 23 november)  
mw. J.G. Bilijam, Stuurgroep Jeugd- en jongerenwerk (vanaf 23 november)  
mw. M. Smits, Stuurgroep Wijkorganisatie  
mw. W.E.G. Schenk, Werkgroep Eredienst  
dhr. G.J. Schmal, Programmacommissie  
dhr. M.A.C. Onnekink, beheer gebouw (vanaf 23 november 2019)  
dhr. ds. F. Kruyne, predikant  
ww. ds. A.L. Wieringa, predikant  
mw. ds. M.F. de Vries, predikant.  
Eind 2019 was de functie van secretaris vacant. Inmiddels is daar een kandidaat voor gevonden, welke in de Algemene ledenvergadering van april 2020 voor benoeming zal worden voorgedragen.

De functie van kerkmeester wordt uitgeoefend door mevrouw J.M.A. van Bree. Reglementair zou de kerkmeester deel moeten uitmaken van de kerkenraad, maar met instemming van de Algemene Ledenvergadering is dat niet het geval.

Afgezien van de predikanten, de beide werknemers en de kerkenraad is de uitvoering van de werkzaamheden in de kerkelijke gemeenschap verdeeld over circa 150 vrijwilligers. Een enkele vrijwilliger ontvangt daarvoor een vrijwilligersvergoeding. De overige vrijwilligers krijgen, evenals de leden van de kerkenraad, geen vergoeding voor hun werkzaamheden.

## **6. Exploitatie en instandhouding kerkgebouw**

Vanaf december 2015 is het kerkgebouw verhuurd aan de firma Huize Molenaar. Deze exploiteert het kerkgebouw door het gebouw te verhuren voor concerten, vergaderingen, uitvaarten en andere bijeenkomsten en het verzorgen van de daarbij behorende catering. De RGU heeft daarbij een gebruiksrecht dat ruim voldoende is voor de kerkelijke activiteiten. De fase dat Gemeente en Huize Molenaar hun draai moesten vinden in het gezamenlijk gebruiken van het kerkgebouw hebben we nu wel achter de rug kunnen laten.

In 2019 is in totaal bijna € 40 duizend uitgegeven aan onderhoud van het kerkgebouw. Daarvan betrof circa de helft regulier jaarlijks weerkerend onderhoud van gebouw en installaties. Meer incidentele werkzaamheden betroffen de reparatie van de kerkramen, het schilderwerk van de dakkapellen, verbetering van de verwarming in de kosterwoning, vernieuwing van de vlonders in de dakgoten, herstel van gebroken vloertegels en het veilig maken van het zolderluik in de hal van de kerk en het daar aanbrengen van een elektrische lier. Nu is het mogelijk om op veilige wijze goederen naar of van de zolder te halen.

In 2014 is door de Rijksdienst van Cultureel Erfgoed subsidie verleend voor het onderhoud in de periode 2015-2020 van de monumentale delen van het kerkgebouw (de zogenaamde BRIM-subsidie). De rijksdienst ging uit van subsidiabele kosten in de periode 2015-2010 van € 188 duizend, waarvoor een subsidie van 50% is verkregen. Deze wordt in de genoemde periode met een jaarlijks voorschot uitbetaald van ruim € 14 duizend. Tot en met 2019 is in totaal voor circa € 160.000 aan subsidiabele werkzaamheden uitgevoerd. Dit betekent dat in 2020 nog voor ca € 30 duizend aan subsidiabele werkzaamheden dienen te worden uitgevoerd om ten volle van de toegekende subsidie te kunnen profiteren. In de Begroting 2020 was hier rekening mee gehouden door voor het totale onderhoud € 60 duizend te voteren. Na het vaststellen van de Begroting 2020 in november 2019 is echter duidelijk geworden dat met name het inhuren van een adviseur voor het aanvragen van een subsidie voor het monumentale onderhoud in de volgende periode van 2021 tot en met 2026 tot ruim € 10 duizend extra kosten zal leiden. Voorts is het urgent dat de akoestiek in de Zuidfoyer wordt verbeterd. Met de huidige akoestiek kan de Zuidfoyer niet worden gebruikt voor vergaderingen, wat bij de verbouwing in 2015-2016 wel de bedoeling was. Om voor de hogere onderhoudskosten in 2020 en de verbetering van de akoestiek de nodige financiële ruimte te scheppen is

naast de voor 2019 begrote dotatie van € 25 duizend aan de Voorziening onderhoud en inventaris een extra dotatie van € 30 duizend gedaan.

In 2017 hebben leden van de gemeente en de cantor de financiën verzameld om tot aanschaf van een kistorgel over te gaan. Nadat duidelijk was dat de aanschaf zonder extra lasten van de RGU gefinancierd kon worden is in 2018 het kistorgel ter waarde van € 30 duizend besteld. Na de aanbesteding van ruim € 7 duizend in 2018 is bij aflevering van het orgel in 2019 de rest van de koopsom betaald. Hiervoor is een even groot bedrag aan de Voorziening onderhoud en inventaris is onttrokken.

Van de verhuur werd verwacht dat deze in financiële zin een duidelijke verlichting van de lasten van de RGU zou geven. Maar inmiddels is duidelijk dat de lasten die op lange termijn verbonden zijn aan het instandhouden van het kerkgebouw veel groter zijn dan dan de huuropbrengst. Deze lasten zijn in het Meerjaren Onderhoudsplan geraamd op gemiddeld € 67 duizend per jaar, terwijl de huuropbrengst in 2020 ruim € 30 duizend zal zijn. In de afgelopen decennia is het onderhoud van het kerkgebouw structureel ook ondersteund door subsidies uit het vermogen van de aan de RGU gelieerde Stichting Fonds Geertekerk en, in de periode 2015-2020, door de hierboven genoemde rijkssubsidie. De middelen van de stichting zijn echter vrijwel uitgeput. In 2018 is besloten de doelstelling van de stichting en de samenstelling van het bestuur aan te passen opdat de stichting als fondsenwerver voor het onderhoud van de Geertekerk zou kunnen gaan functioneren. Deze veranderingen hebben in 2019 hun beslag gekregen en het nieuwe stichtingsbestuur is zijn werkzaamheden begonnen. Maar het is onzeker dat het doel gehaald zal worden. Daarnaast is het onzeker of de in 2020 aan te vragen nieuwe rijkssubsidie zal worden toegekend. Het rijksbudget is immers te klein om alle aanvragen te honoreren.

Om het noodzakelijke onderhoud veilig te stellen is besloten de omvang van de Voorziening onderhoud en inventaris per jaar voortschrijdend te baseren op de volgens het Meerjaren Onderhoudsplan te verwachten onderhoudslast in de volgende zes jaar. Deze periode valt samen met de periode waarover de rijkssubsidies voor het monumentale onderhoud worden verleend. Dit betekent dat ultimo 2019 de Voorziening een omvang zou moeten hebben van € 402 duizend. Er rekening mee houdende dat in de periode op bescheiden schaal ook functionele verbeteringen nodig zijn, zou de voorziening € 440 duizend euro moeten zijn. Ultimo 2019 zou de omvang van de voorziening echter € 43 duizend zijn. In de jaarrekening is daarom als buitengewone last een dotatie van € 397 duizend aan de Voorziening onderhoud en inventaris opgevoerd. In volgende jaren dient de voorziening te worden aangevuld, rekening houdende met wat dan bekend is over de resultaten van de fondsenwerving en subsidiëring.

In het Meerjarenonderhoudsplan is niet voorzien in de renovatie van het ondertussen 65 jaar oude leien dak van de kerk, wat in de komende jaren aan de orde zal zijn. In combinatie met het treffen van duurzaamheidsmaatregelen zijn de kosten daarvan geraamd op € 800 duizend. De RGU is niet in staat om hierin te voorzien uit hoofde van de reguliere exploitatie. Financiering vanuit het vermogen zou ertoe leiden dat de financiële basis van het gemeentewerk voor een flink deel wegvalt. De inzet van de RGU zal dan ook zijn om voor de renovatie externe financiering te vinden.

## **7. Beheer vermogen**

Het beleid inzake het beheer van het vermogen is vastgelegd in het in 2013 vastgestelde Beleggingsstatuut. In 2018 is het bij dit statuut behorende Beleggingsplan geactualiseerd. Overeenkomstig dit plan is het belegbare vermogen van de RGU in beheer gegeven van de Rabobank met als doelstelling dat het vermogen in stand blijft, maar dat dat de baten van dit vermogen aangewend mogen worden voor de bekostiging van gemeentewerk en het kerkgebouw. Het vermogen wordt beheerd op basis van een neutraal risicoprofiel en er wordt uitsluitende belegd in duurzame beleggingsfondsen. Hierin is in 2019 geen verandering gekomen.

## **8.**

In 2018 is de RGU rechthebbende geworden in twee nalatenschappen. Van de eerste nalatenschap is in 2019 de slotuitkering van € 38 duizend verkregen, nadat in 2018 al € 1,275 miljoen was uitgekeerd.

Van de tweede nalatenschap is in 2019 geen uitkering ontvangen. Vanwege de onzekerheid over de omvang van de nalatenschap is in de Begroting 2020 ook geen bedrag opgenomen. Inmiddels is daar echter duidelijkheid over verkregen. De RGU mag rekenen op een uitkering in 2020 van circa € 50 duizend.

Door het in 2018 sterk gestegen vermogen als gevolg van de eerstgenoemde nalatenschap is het financieel resultaat sterk afhankelijk geworden van de koersontwikkelingen van het belegde vermogen. In 2018 was er een negatief koersresultaat van € 61 duizend. In 2019 was het koersresultaat € 202 duizend positief. Besloten is deze sterke schommelingen op te vangen door het treffen van een Voorziening koersverschillen. Aan deze Voorziening zullen jaarlijks de verschillen worden gedoteerd of onttrokken tussen het feitelijke rendement op het belegde vermogen in dat jaar en het rendement zoals dat zou zijn uitgaande van het rendement over een lange periode. In 2019 was het feitelijke rendement 15,38%. Over de periode 2014-2019 was het gemiddelde jaarlijkse rendement 4,91%. Op basis van dit verschil is in 2019 € 147 duizend aan de Voorziening koersverschillen gedoteerd.

Met betrekking tot de resultaten van het vermogensbeheer moet worden opgemerkt dat hierin niet zijn begrepen de resultaten van het voor het diaconale werk beschikbare en door de diaconale commissie beheerde vermogen van circa € 59 duizend. De resultaten op dit vermogen maken onderdeel uit van de baten en lasten van het diaconaal werk.

## 9. Baten en lasten

Bijlage 3 geeft de Staat van Baten en Lasten betreffende 2019, afgezet tegen het resultaat van 2018, de begroting van 2019, de jaareindeverwachting van november 2019 en de begroting van 2020.

Bijlage 4 geeft van een aantal elementen van de baten en lasten specificaties. Hierbij wordt het volgende opgemerkt:

a. Indeling van de staat van baten en lasten

De financiële huishouding van de RGU is gesplitst in de volgende vier beheerseenheden:

- Gemeentewerk
- Diaconaal werk
- Exploitatie kerkgebouw
- Beheer Vermogen

b. De gezamenlijke baten en lasten leveren het Resultaat uit beheer op (regels M, N en O in de tabel van bijlage 1).

c.

Het Resultaat voor resultaatverdeling (regel Q) is het resultaat voor dotaties aan en onttrekkingen uit Fondsen en Reserves. Dit is de som van het Resultaat uit beheer en de Bijzondere baten en lasten. Deze laatste betreffen bijvoorbeeld inkomsten uit legaten en nalatenschappen en nagekomen baten en lasten van voorgaande jaren. Het Resultaat voor resultaatverdeling geeft de mutatie van het Eigen vermogen weer.

Tenslotte is onder Resultaatverdeling aangegeven hoe het Resultaat voor resultaatverdeling verdeeld is over dotaties en onttrekkingen aan Fondsen en Reserves, dus de onderdelen van het Eigen vermogen.

Opgemerkt moet worden dat deze presentatie van de resultaten anders is dan in voorgaande jaarrekeningen en begrotingen. In de presentatie zijn deze in overeenstemming gebracht met de nu gekozen presentatie.

d. Resultaat uit beheer

Het Resultaat uit beheer in 2019 was bijna € 35 duizend negatief, terwijl voor 2019 een negatief resultaat van bijna € 10 duizend was begroot. In de Jaareindeverwachting was daarbij nog van een positief resultaat van € 99 duizend uitgegaan. Deze verschillen zijn voor het grootste deel het gevolg van het volgende:

(i) Koersresultaat

In de Begroting 2019 werd uitgegaan van baten uit rente, dividend en

koersresultaat van € 54 duizend. De feitelijke ontwikkeling van met name de koersen leide tot een jaareindeverwachting van € 164 duizend. Maar in de Jaareindeverwachting werd nog geen rekening gehouden met een dotatie aan de nieuwe Voorziening koersverschillen. Terwijl het feitelijke koersresultaat in 2019 € 202 duizend bleek te zijn geworden, is € 147 duizend daarvan afgeroomd door een dotatie aan de nieuwe Voorziening koersverschillen. Doordat de dividenden hoger waren dan begroot is het resultaat van het Beheer vermogen uiteindelijk toch slechts € 12 duizend meer dan begroot.

(ii) Onderhoud kerkgebouw

Hierboven is reeds vermeld dat in 2019 een extra dotatie aan de Voorziening onderhoud en inventaris is gedaan van € 30 duizend. Daardoor is in 2019 het resultaat van Beheer kerkgebouw bijna € 32 duizend negatief terwijl een positief resultaat van ruim € 1 duizend was begroot.

e. Gemeentewerk

In de baten en lasten zijn overigens nu ook de baten en lasten van de financiële huishouding van de Werkgroep West-Betuwe, beide bijna € 3 duizend groot, geconsolideerd. Daartegenover staat dat de jaarlijkse subsidie van de RGU aan de Werkgroep van circa € 2 duizend weg is gevallen. Per saldo zijn door deze consolidatie zijn zowel de gerapporteerde baten als lasten van de RGU met circa € duizend toegenomen. Maar ondanks de toename als gevolg van de consolidatie van West-Betuwe zijn zowel de totale baten als de lasten van het gemeentewerk in 2019 iets lager geweest dan begroot en voorzien werd in de Jaareindeverwachting.

De baten waren € 6 duizend lager doordat de bijdragen van leden en vrienden € 5 duizend lager uitkwamen dan begroot. Ze waren echter € 6 duizend hoger dan in 2018. Daarbij is van belang dat slechts van 39 leden en vrienden geen bijdrage is ontvangen, waarvan circa 25 een goede reden hadden om in 2019 niet bij te dragen. Het voornemen om na de wat tegenvallende resultaten in 2018 om extra inspanningen te plegen om mensen te herinneren aan hun bijdrage hebben dus resultaat gehad. Bijlage 2 geeft een indruk van de hoogte van de bijdragen. Tegenover het lager dan begrote totaal van de bijdragen waren de collecteopbrengsten € 2 duizend hoger. Ook als rekening wordt gehouden met het feit dat bijna € 900 het gevolg was van de consolidatie van West-Betuwe, is dat een mooi resultaat. Het hangt waarschijnlijk samen met het gestegen bezoek aan de kerkdiensten.

Helaas waren de giften en de opbrengsten van cursussen iets lager dan begroot.

De lasten waren in 2019 € 3 duizend lager dan begroot. Daarbij moeten de lagere kosten dan begroot van de Geertebrief en de lagere kosten van de predikanten genoemd worden. Bij dat laatste speelt de ontvangen vergoeding voor tijdelijke arbeidsongeschiktheid van één van de predikanten een rol. Bij de lasten van het gemeentewerk speelt een rol dat de directe kosten moeilijk beheersbaar zijn. Om de beheersbaarheid te verbeteren zal in 2020 een vorm van budgettering worden ingevoerd.

Bij de lasten is het negatieve saldo van baten en lasten van de catering een zorgpunt. Het gaat hierbij voor het grootste deel om koffie en thee bij interne bijeenkomsten van de RGU, bijvoorbeeld na kerkdiensten.

f. Beheer kerkgebouw

g. De lasten van het onderhoud van kerkgebouw en inventaris worden gecompenseerd door een even hoge onttrekking aan de Voorziening onderhoud en inventaris. Daar staat tegenover dat deze voorziening jaarlijks gevoed wordt met een in beginsel stabiele dotatie. In paragraaf 5 is reeds aangegeven dat voor het noodzakelijke onderhoud in 2020 er in 2019 een niet begrote en ook niet in de Jaareindeverwachting opgenomen extra dotatie van € 30 duizend is gedaan. Zonder deze extra dotatie zou het resultaat € 3 duizend euro minder zijn geweest dan begroot. Met de extra dotatie is het resultaat € 33 duizend minder. Het verschil van € 3 duizend heeft met name te maken met hogere kosten van verzekeringen en belastingen.

De baten van het Beheer kerkgebouw zijn in 2019 € 10 duizend lager geweest dan begroot, doordat de aanvraag van de begrote subsidie van Stichting Fonds



Geertekerk van € 7,5 duizend is uitgesteld tot 2020 en dat ook een aantal kleinere begrote giften zijn uitgebleven. Dit werkte door in de lasten doordat de dotatie aan de Voorziening onderhoud en inventaris in 2019 daardoor met € 10 duizend diende te worden verminderd.

h. Diaconaal werk

Bijlage 8 geeft de jaarrekening van het diaconale werk, welke geconsolideerd is in de jaarrekening van de RGU. Zowel de lasten als de baten zijn uiteindelijk substantieel, namelijk € 4 duizend, hoger geëindigd dan volgens de jaareindeverwachting. In 2017 en 2018 waren er voornemens om voor een totaal van meer dan € 3 duizend in respectievelijk 2018 en 2019 bijdragen te geven aan projecten. Deze voornemens waren als schuld in de balans opgenomen. Van deze voornemens moest worden afgestapt, waardoor de schulden weliswaar afnamen, maar de lasten per saldo ook verminderden. De in de gemeente breed gedragen voornemen om het diaconale vermogen te verminderen (het Fonds diaconale activiteiten) kon daardoor slechts in geringe mate gerealiseerd worden.

i. Subsidies

Ten aanzien van de boekhoudkundige behandeling van subsidies wordt het volgende beleid gevoerd:

- (i) Subsidies worden als bate genomen:
  - voor zover de subsidie is uitbetaald, en
  - er redelijkerwijs is voldaan aan de voorwaarden die aan de subsidie zijn verbonden voldaan is.
- (ii) Voor zover subsidies wel zijn uitbetaald maar nog niet aan de voorwaarden is voldaan wordt de uitbetaling als vooruitbetaald bedrag geboekt of in de voorziening geboekt die voor de betreffende activiteit is gevormd.
- (iii) Subsidies of delen daarvan die nog niet zijn uitbetaald worden als vordering opgenomen indien redelijkerwijs aan de voorwaarden voor subsidiëring is voldaan. Als dat niet het geval is, worden de betreffende subsidies niet als bate of vordering opgenomen.

j. Bijlage 7 geeft een overzicht van de in 2019 relev2019-08 Verklaring KKAante subsidies en de wijze waarop deze in de jaarrekening zijn verwerkt.

k. Resultaatverdeling

Het Resultaat voor resultaatverdeling wordt gedoteerd aan of onttrokken uit de Algemene Reserve onder verdiscontering van het volgende:

- (i) dotatie aan of onttrekking uit het Fonds diaconale activiteiten van een bedrag ter grootte van het Resultaat diaconaal werk in 2019
- (ii) onttrekking aan het Fonds Leeuwenbergh van een bedrag ter grootte van de kosten van de jongerenwerker in 2019;
- (iii) onttrekking uit de Reserve Ledenwerving een bedrag ter grootte van de lasten die verbonden waren aan de ledenwervingsactiviteiten in 2019.

Voorts is in 2019 bij de resultaatverdeling aan de Algemene Reserve € 105 duizend onttrokken en gedoteerd aan het Fonds Leeuwenbergh. Het gaat hier om de terugstorting van de onttrekking in 2014 uit het Fonds van hetzelfde bedrag ten bate van de in 2014 gevormde Voorziening pastoraat. Uit die voorziening is in 2014, 2015 en 2016 jaarlijks € 35 duizend onttrokken om het resultaat van het gemeentewerk te verbeteren. Formeel was dit niet in strijd met de aan het Fonds Leeuwenbergh verbonden voorwaarden. Het achterliggende doel daarbij was echter om bij gebrek aan een voldoende grote Algemene Reserve op andere wijze € 105 duizend vrij te spelen voor de financiering van de verbouwing in 2015 en 2016. Vanuit dit achterliggende doel was de onttrekking aan het Fonds dus wel twijfelachtig. Gelet op de sterk gegroeide omvang van de Algemene Reserve in 2018 en 2019 is besloten de onttrekking van 2014 daarom ongedaan te maken. Per saldo leidt de resultaatverdeling in 2019 tot een onttrekking uit de Algemene Reserve van bijna € 88 duizend.

## 10. Balans

Bijlage 5 geeft de balans per ultimo 2019, afgezet tegen de balansen van ultimo 2018, de

begroting van 2019, de jaareindeverwachting van november 2019 en de begroting van 2020.

Bij de balans wordt het volgende opgemerkt:

a. Waarderingsgrondslagen

- In het algemeen geldt dat, voor zover niet anders aangegeven, de activa en passiva worden gewaardeerd tegen de nominale waarde.
- De materiële vaste activa worden gewaardeerd tegen de historische kostprijs, verminderd met de afschrijvingen.
- Financiële vaste activa:  
Aandelen en obligaties worden gewaardeerd tegen beurswaarde. Het koersverschil wordt verantwoord in de Staat van Baten en Lasten. Het koersresultaat van effecten en obligaties die deel uitmaken van de voor het diaconale werk beschikbare middelen maakt daarbij onderdeel uit van het Resultaat Beheer diaconaal werk. Via de Resultaatverdeling wordt dit resultaat toegevoegd aan of onttrokken aan het Fonds diaconaal werk.  
Bij het overige belegde vermogen wordt het verschil tussen het werkelijke rendement in het boekjaar en het berekende rendement, uitgaande van het gemiddelde van de jaarlijkse rendementen vanaf 2014, toegevoegd aan of in mindering gebracht op de Voorziening koersverschillen.
- Debiteuren en overige vorderingen zijn gewaardeerd tegen nominale waarde.

b. Onroerende zaken

De RGU is eigenaar van de Geertekerk, behoudens de toren, die eigendom van de gemeente Utrecht is. De boekwaarde van de kerk is nihil omdat aanschaf- en restauratiekosten volledig zijn afgeschreven. Het verzekerd bedrag in het kader van de opstalverzekering is echter € 13.019.000 .

c. Inventaris

Sedert 2017 is er geen nieuw aangeschaft inventaris meer geactiveerd. De betaling van de tweede termijn van € 21 duizend op het in 2019 afgeleverde kistorgel is overeenkomstig het in de begroting 2018 vastgestelde beleid als last genomen en gecompenseerd uit een onttrekking uit de Voorziening onderhoud en inventaris. Alleen een in 2015 aangeschafte laptop en loopmicrofoon nu nog geactiveerd. In 2020 zullen deze zijn afgeschreven.

d. Financiële activa

De financiële activa, zie bijlage 6, hebben zich in 2019 in grote lijnen overeenkomstig de Begroting 2019 en de Jaareindeverwachting 2019 ontwikkeld, met dien verstande dat het koersresultaat veel hoger is geworden dan begroot en ook nog in november 2019 werd verwacht.

e. Omzetbelasting

De verhuur van de kerk aan de firma Huize Molenaar geschiedde vanaf eind 2015 op basis van belaste verhuur. Nadat de verhuur omgezet was in onbelaste verhuur was de RGU genoodzaakt de activiteiten die niet gefinancierd worden door giften en en andere onbelaste bijdragen en waarvoor aan de deelnemers een marktconforme vergoeding wordt gevraagd buiten de voor kerken geldende vrijstelling te houden. In de praktijk gaat het om activiteiten waarvan de ingezette menskracht en andere kosten gecompenseerd worden door entree of cursusgeld, eventueel aangevuld door de onttrekking aan de Reserve ledenwerving. Deze subsidiëring leidt er toe dat er inzake de Omzetbelasting ultimo 2019 per saldo een kleine schuld aan de Belastingdienst is.

f. Liquide middelen

Deze zijn per saldo € 0,574 mio lager dan ultimo 2018. Dit komt voornamelijk door het in december 2018 uitgekeerde tweede voorschot van € 0,675 mio in de eerste in 2018 verkregen nalatenschap. Dit voorschot is in de loop van 2019 toegevoegd

aan het beheerd vermogen.

g. Algemene reserve

Door de resultaatverdeling wordt bijna € 88 duizend aan de Algemene Reserve onttrokken. Deze vermindert daardoor van € 1.685 duizend ultimo 2018 tot € 1.597 duizend ultimo 2019.

h. Fonds Leeuwenbergh

In het boekjaar 2006 is een bedrag van € 170.000 ontvangen uit het positieve saldo van de liquidatie van de Vereniging van Vrijzinnig Hervormden Utrecht. Conform de doelstelling zullen deze gelden worden besteed aan activiteiten voor mensen en door mensen. Uitdrukkelijk is uitgesloten dat deze middelen worden aangewend voor investeringen in of onderhoud van gebouwen en andere materiële eigendommen of ter dekking van kosten betreffende organisatie en administratie van de Remonstrantse Gemeente Utrecht.

Sedert 2016 wordt het fonds aangewend ter dekking van de lasten van de jongerenwerker die in dienst van de RGU is. Daarvoor is in 2019 via de resultaatverdeling € 5 duizend aan het Fonds onttrokken. Daartegenover staat dat via de resultaatverdeling € 105 duizend vanuit de Algemene Reserve toegevoegd is aan het Fonds. Per saldo is het Fonds toegenomen van € 39 duizend ultimo 2018 tot € 139 duizend ultimo 2019.

i. Fonds diaconaal werk

Dit Fonds is gevormd uit de inbreng begin 2018 van de door de Diaconale Commissie van de RGU ten behoeve van zijn diaconale activiteiten beheerde financiële middelen en de nadien door de diaconale commissie ontvangen collectes en giften met de doelstelling om omschreven en niet-omschreven diaconale activiteiten te ondersteunen. Het beheer van deze gelden is opgedragen aan de Diaconale commissie welke zijn werkzaamheden uitvoert onder toezicht van de kerkenraad en jaarlijks via de kerkenraad verantwoording aflegt aan de Algemene Ledenvergadering.

Via de resultaatverdeling is in 2019 € bijna € 1 duizend aan het Fonds onttrokken ter compensatie van het negatieve Resultaat diaconaal werk. Daardoor is het Fonds afgenomen van € 62 duizend ultimo 2018 tot € 61 duizend ultimo 2019.

j. Reserve ledenwerving

In de jaren 2015, 2016 en 2017 heeft de RGU subsidies gekregen van de landelijke organisatie van de Remonstrantse Broederschap ter ondersteuning van activiteiten gericht op ledenwerving. De RGU was van mening dat er verstandig aan zou worden gedaan deze subsidies niet telkens in één jaar uit te geven, maar de besteding uit te smeren over meer jaren zodat continuïteit in de betreffende activiteiten zou kunnen worden gebracht. De niet-bestede delen van de subsidies zijn in daartoe gereserveerd.

De subsidies zijn in voorgaande jaren besteed aan de dekking van de nadelige saldi van activiteiten die zich door publiciteit geheel of ten dele richtten op mensen die geen lid of vriend van de RGU waren. Deze lijn voortzettend zijn na 2019 vanuit de Reserve de nadelige saldi van vergelijkbare activiteiten gedekt. In concreto ging het daarbij met name om de financiële dekking van een aantal miniseminars en de productie van het programmaboekje en de daaraan verbonden publiciteit.

Via de resultaatverdeling is in 2019 € 7 duizend aan de Reserve onttrokken ter compensatie van de lasten in 2019 van genoemde activiteiten. De Reserve is daardoor verminderd van € 36 duizend ultimo 2018 tot € 29 duizend ultimo 2019.

Uitgaande van het niveau van de onttrekkingen in 2018 en 2019 en de voorgaande jaren is de Reserve voldoende groot om ook de komende drie jaar vergelijkbare activiteiten te kunnen financieren.

k. Voorziening onderhoud en inventaris

Het doel van deze voorziening is omschreven in par. 5. In 2019 is aan de voorziening een normale dotatie gedaan van € 82 duizend en een buitengewone

dotatie van € 397 duizend. Aan de voorziening is in 2019 € 61 duizend onttrokken. Het saldo van € 22 duizend ultimo 2018 vermeerderde daardoor tot bijna € 440 duizend ultimo 2019.

**l.** Voorziening koersverschillen

Het doel van deze voorziening is beschreven in par 6. Aan deze in 2019 gevormde voorziening is in 2019 via de resultaatverdeling € 147 duizend toegevoegd.

**m.** Voorziening arbeidskosten gemeentewerk

In 2021 zal één van onze predikant met emeritaat gaan. De Remonstrantse Broederschap stelt als voorwaarde voor de aanstelling van een nieuwe predikant dat de gemeente de lasten van een nieuwe predikant voor een periode van twee jaar kan garanderen. Om daarin te voorzien is een een nieuwe voorziening arbeidskosten gemeentewerk ingesteld waarvan de omvang gelijk is aan de personele lasten van de predikanten en de medewerkers die in dienst zijn van de RGU. Deze laatsten zijn hierin betrokken gelet op de kosten van afvloeiing, arbeidsongeschiktheid en vervanging.

**n.** Voorziening Houterman

Als uitvloeisel van de nalatenschap van notaris H.P. Vader aan de RGU in 1961 heeft de RGU op zich genomen een jaarlijkse lijfrente van € 227 te betalen aan een familielid van de heer Vader. Daartoe is eerder een voorziening getroffen.

## **11. Vooruitzichten**

Door de vervulling van de predikantsvacature per begin 2019 én door de aanzienlijke verbetering van het financiële fundament van de gemeente heeft het kerkelijk leven in 2019 een belangrijke impuls gekregen. De toekomst van onze gemeente wordt daarom met vertrouwen tegemoet gezien. Van belang is dat verwacht mag worden dat de baten uit het vermogen van de gemeente voldoende zullen zijn om het structurele tekort van het gemeentewerk te compenseren.

Zorgen zijn er wel inzake de financiering van de instandhouding van het kerkgebouw. Ook wanneer de RGU voor de periode 2021-2026 een nieuwe rijkssubsidie krijgt voor het onderhoud van het monumentale deel van de kerk, zullen de resterende lasten substantieel hoger zijn dan de baten uit de verhuur van de kerk. De inzet is dat de door Stichting Fonds Geertekerk te entameren fondsenwerving dit tekort afdekt. Maar dit is allerminst zeker. Mocht de fondsenwerving onvoldoende opleveren dan zal dit de RGU voor het dilemma stellen om onderhoud uit te stellen of in te teren op het vermogen. Dat laatste zal op termijn ten koste gaan van het gemeentewerk.

## **12. Beoordeling jaarrekening door het Kantoor der Kerkelijke Administraties**

De jaarrekening en de daaraan ten grondslag liggende administratieve organisatie zijn beoordeeld door het Kantoor der Kerkelijke Administraties. Dit heeft geleid tot de verklaring van bijlage 9.

# Bijlage 1 Ontwikkeling aantal leden en vrienden 1998-2019

## Mutaties leden en vrienden 1998-2019

Leden	1998	1999	2000	2001	2002	2003	2004	2005	2006	2007	2008	2009	2010	2011	2012	2013	2014	2015	2016	2017	2018	2019
1. Aantal leden per 1 januari	509	498	483	477	467	464	436	438	424	409	395	377	372	363	354	337	327	311	297	287	262	256
2. Mutaties leden over jaar																						
A. Toename																						
1. Nieuwe leden op geloofsbelijdenis		6	2	4	6	5	13	4	4	2	2	9	4	5	3	3	3	7		1	1	1
2. Nieuwe leden op beginselverklaring																			5	2	7	5
3. Van vriend lid geworden	1		1	2	2		2	1	3	2	1	1	7		1	1	1					
4. Her-inschrijving als lid	1				1						1	2								1		
5. Vestiging met persoonskaart	9	6	19	7	9		7	5	3	3	5	4	3	1	4		3	3		4	2	2
6. Administratief bijgeschreven																						
7. Als correctie bijgeschreven																			10		1	1
Totaal toename	11	12	22	13	18	5	22	10	10	7	9	16	14	6	8	4	7	10	15	8	11	9
B. Afname																						
1. Overlijden	17	19	15	18	17	18	12	17	18	14	21	15	13	6	17	11	8	12	10	9	8	11
2. Bedanken	1	2	7	1		9	2	1	1	2	2	3	3	6	6		11	9	5	13	5	4
3. Van lid vriend geworden		1										1						1				
4. Vertrek met persoonskaart	2	5	6	4	3	6	4	6	4	5	4	2	3	3	2	2	2	2	7		3	1
5. Administratief afgeschreven	2				1		2		2				4			1	2		3		1	
6. Als correctie afgeschreven																				1		
Totaal afname	22	27	28	23	21	33	20	24	25	21	27	21	23	15	25	14	23	24	25	33	17	16
Saldo mutaties leden	-11	-15	-6	-10	-3	-28	2	-14	-15	-14	-18	-5	-9	-9	-17	-10	-16	-14	-10	-25	-6	-7
3. Aantal leden per ultimo jaar	498	483	477	467	464	436	438	424	409	395	377	372	363	354	337	327	311	297	287	262	256	249
Vrienden																						
1. Aantal vrienden per 1 januari	133	130	141	160	154	165	164	246	248	238	239	229	227	223	217	230	232	229	257	258	255	244
2. Mutaties vrienden over jaar																						
A. Toename																						
1. Inschrijving nieuwe vrienden	10	16	14	5	17	13	86	13	8	10	4	13	17	8	25	13	14	34	33	24	20	33
2. Van lid vriend geworden		1										1						1				
3. Vestiging van elders			10		2		2	3		1			1						5	2	1	
4. Administratief bijgeschreven										1												
5. Her-inschrijving				1					2						1	2			2			
6. Als correctie bijgeschreven																				4	3	
Totaal toename	10	17	24	5	20	13	88	16	10	12	4	14	18	8	26	15	14	35	40	30	24	33
B. Afname																						
1. Overlijden	1	2	1	1		5	3	9	4	6	6	8	8	3	4	4	7	3	10	3	2	3
2. Bedanken	4	1	1	5	3	7	1		7	3	6	6	6	11	8	6	7	2	6	14	14	15
3. Van vriend lid geworden	1		1	2	2		2	1	3	2	1	1	7		1	1	1		5	2	7	5
4. Vertrek naar elders	4	1	1	1	4	2		4	3		1	1	1			1	2	2	2	3	6	1
5. Administratief afgeschreven	3	2	1	2					3							1			4	11	5	
6. Als correctie afgeschreven																					1	1
Totaal afname	13	6	5	11	9	14	6	14	20	11	14	16	22	14	13	13	17	7	39	33	35	25
Saldo mutaties vrienden	-3	11	19	-6	11	-1	82	2	-10	1	-10	-2	-4	-6	13	2	-3	28	1	-3	-11	8
4. Aantal vrienden per ultimo jaar	130	141	160	154	165	164	246	248	238	239	229	227	223	217	230	232	229	257	258	255	244	252
Totaal leden en vrienden ultimo jaar	628	624	637	621	629	600	684	672	647	634	606	599	586	571	567	559	540	554	545	517	500	501
Mutatie per jaar	-14	-4	13	-16	8	-29	84	-12	-25	-13	-28	-7	-13	-15	-4	-8	-19	14	-9	-28	-17	1

Opmerkingen: 1998: opname in de RGU van de gemeente West-Betuwe met 15 leden en 10 vrienden  
2004: opname van 72 leden van de Leeuwenberghgemeente als vriend

## Bijlage 2 Verdeling bijdragen

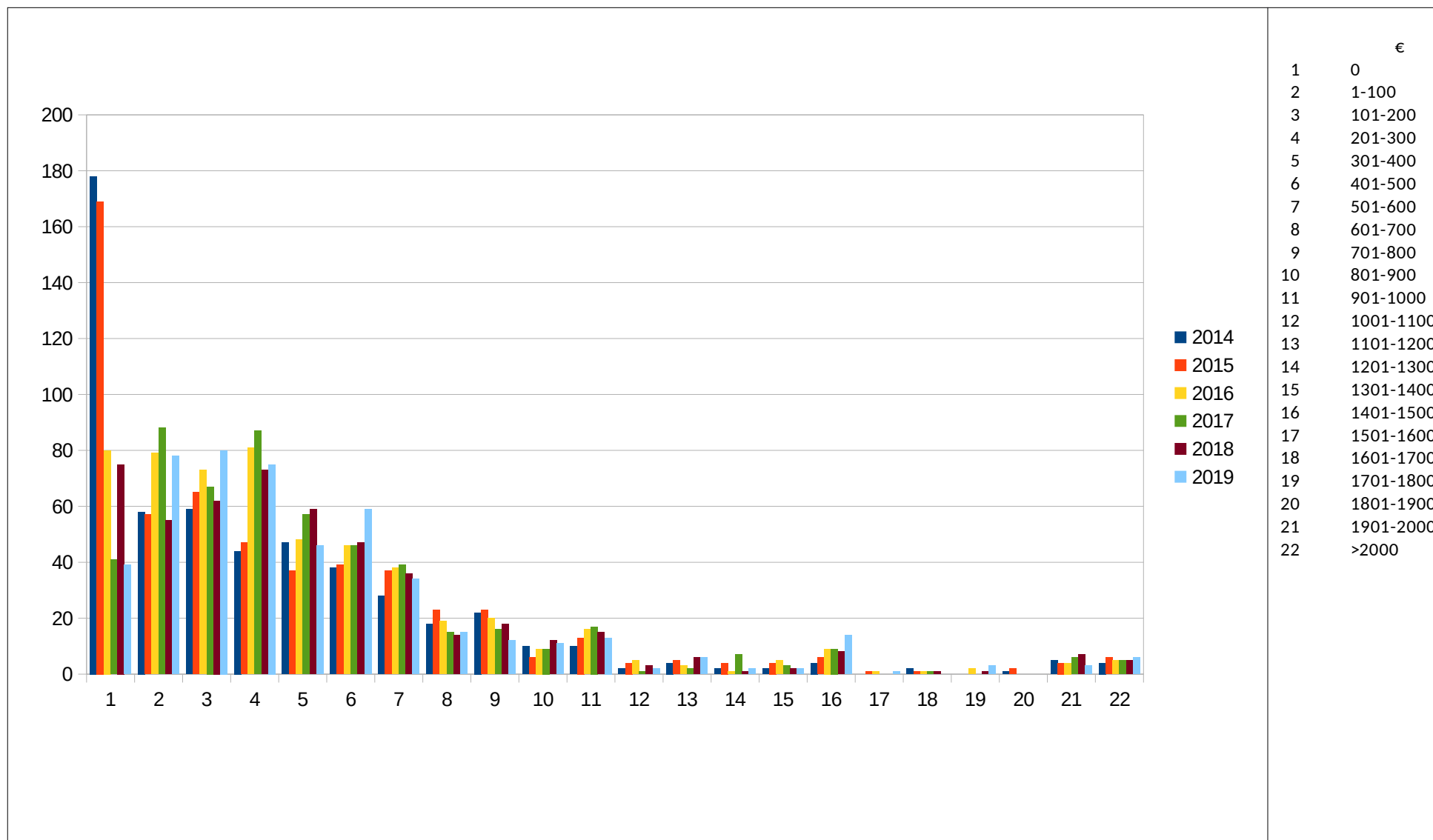

## Bijlage 3 Baten en Lasten

	Resultaat 2018 €	Begroting 2019 €	Jaareindeverw. 2019 €	Resultaat 2019 €	Begroting 2020 €	
<b>GEMEENTEWERK</b>						
<b>Baten</b>						
Bijdragen leden	209.135	220.000	220.000	215.634	220.000	
Opbrengst collecten	9.454	9.500	9.500	11.634	10.000	
Giften / overige baten	3.139	3.000	1.600	1.942	1.500	
Cursussen / lezingen / projecten	5.547	5.000	2.800	3.062	3.450	
<b>Totaal baten gemeentewerk</b>	<b>227.275</b>	<b>237.500</b>	<b>233.900</b>	<b>232.271</b>	<b>234.950</b>	A
<b>Lasten</b>						
Kosten predikanten (zie spec. Bijl. 4)	-103.159	-180.700	-174.871	-176.961	-185.200	
Kosten kerk- en bureau personeel (zie spec. Bijl. 4)	-56.995	-45.160	-48.747	-48.634	-50.500	
Kerkelijke activiteiten (zie spec. Bijl. 4)	-14.669	-14.600	-11.600	-12.561	-16.880	
Saldo catering (zie spec. Bijl. 4)	-4.064	-3.300	-4.800	-4.639	-4.800	
Beheer en administratie (zie spec. Bijl. 4)	-18.079	-16.672	-18.487	-17.265	-17.051	
Saldo Geertebrief (zie spec. Bijl. 4)	-6.789	-8.325	-6.195	-5.958	-6.755	
Afdracht landelijke organisaties (zie spec. Bijl. 4)	-23.720	-23.720	-22.955	-22.955	-25.455	
<b>Totaal lasten gemeentewerk</b>	<b>-227.474</b>	<b>-292.477</b>	<b>-287.654</b>	<b>-288.972</b>	<b>-306.641</b>	B
<b>Resultaat gemeentewerk</b>	<b>-199</b>	<b>-54.977</b>	<b>-53.754</b>	<b>-56.702</b>	<b>-71.691</b>	C=A+B
<b>DIACONAAL WERK</b>						
<b>Baten</b>						
Inkomsten	13.755		13.002	17.628	13.000	
Koersresultaat diaconale effecten	10		362	173	100	
<b>Baten</b>	<b>13.765</b>		<b>13.364</b>	<b>17.800</b>	<b>13.100</b>	C
<b>Lasten</b>						
	-17.691		-14.004	-18.665	-16.000	D
<b>Resultaat diaconaal werk</b>	<b>-3.926</b>		<b>-640</b>	<b>-865</b>	<b>-2.900</b>	E=C+D
<b>BEHEER KERKGEBOUW</b>						
<b>Baten</b>						
Verhuur kerk en inventaris	30.000	30.000	30.000	30.000	30.794	
Verhuur kostenrij	1.880	2.500	1.780	1.930	2.000	
Verkoop en aanschaf vleugels	2.339					
Subsidie NRF monumentaal onderhoud	14.102	14.102	14.102	14.102	14.102	
Bijdrage St. Fds Gtk aan renovatie/groot onderhoud	35.394	7.500			11.613	
Overige subsidies en giften (zie spec. )	15.803	15.620	13.161	13.161	0	
<b>Totaal baten beheer kerkgebouw</b>	<b>99.518</b>	<b>69.722</b>	<b>59.043</b>	<b>59.193</b>	<b>58.509</b>	G
<b>Lasten</b>						
Onderhoud gebouw en inventaris	-155.102	-42.500	-38.000	-39.770	-60.000	
aanschaf kistorgel	-7.125	-22.334	-21.375	-21.375		
verzekeringen en belastingen	-6.732	-5.600	-7.000	-8.018	-7.000	
Overige kosten	-573	-500				
dotatie voorziening onderhoud en inventaris (zie spec.)	-88.888	-62.222	-52.263	-82.263	-50.715	
	<b>-258.420</b>	<b>-133.156</b>	<b>-118.638</b>	<b>-151.426</b>	<b>-117.715</b>	
onttrekking voorziening onderhoud en inventaris	162.227	64.834	59.375	60.664	60.000	
<b>Totaal lasten beheer kerkgebouw</b>	<b>-96.193</b>	<b>-68.322</b>	<b>-59.263</b>	<b>-90.761</b>	<b>-57.715</b>	H
<b>Resultaat beheer kerkgebouw</b>	<b>3.325</b>	<b>1.400</b>	<b>-220</b>	<b>-31.568</b>	<b>794</b>	I=G+H

Vervolg op volgende pagina

## Vervolg Baten en lasten

	Resultaat 2018 €	Begroting 2019 €	Jaareindeverw. 2019 €	Resultaat 2019 €	Begroting 2020 €	
<b>BEHEER VERMOGEN</b>						
<b>Baten</b>						
Opbrengst rente en dividend	2.631	5.000	13.500	10.725	13.500	
Koersresultaat effecten	-60.675	48.790	150.749	200.239	33.200	
<b>Totaal baten beheer vermogen</b>	<b>-58.045</b>	<b>53.790</b>	<b>164.249</b>	<b>210.964</b>	<b>46.700</b>	J
<b>Lasten</b>						
Bankkosten	-1.271	-1.000	-900	-1.065	-750	
Kosten beleggingen	-4.629	-8.750	-9.400	-9.108	-11.200	
Lijfrente	-227	-227	-227	-227	-227	
Dotatie aan Voorziening koersverschillen				-146.715		
	<b>-6.127</b>	<b>-9.977</b>	<b>-10.527</b>	<b>-157.115</b>	<b>-12.177</b>	
Onttrekking voorziening notaris Vader	227	227	227	227	227	
<b>Totaal lasten beheer vermogen</b>	<b>-5.900</b>	<b>-9.750</b>	<b>-10.300</b>	<b>-156.888</b>	<b>-11.950</b>	K
<b>Resultaat beheer vermogen</b>	<b>-63.945</b>	<b>44.040</b>	<b>153.949</b>	<b>54.076</b>	<b>34.750</b>	L=J+K
<b>Totaal baten uit beheer</b>	<b>282.514</b>	<b>361.012</b>	<b>470.555</b>	<b>520.228</b>	<b>353.259</b>	M=A+C+G+J
<b>Totaal lasten uit beheer</b>	<b>-347.258</b>	<b>-370.549</b>	<b>-371.221</b>	<b>-555.287</b>	<b>-392.306</b>	N=B+D+H+K
<b>Resultaat uit Beheer</b>	<b>-64.745</b>	<b>-9.537</b>	<b>99.335</b>	<b>-35.059</b>	<b>-39.047</b>	O=M+N
<b>BUITENGEWONE EN BIJZONDERE BATEN EN LASTEN</b>						
Legaten en nalatenschappen	1.275.000	700.000	39.122	38.197	0	
Inbreng diaconaal vermogen	66.251					
Inbreng vermogen Westbetuwe				775		
Buitengewone dotatie aan Voorziening arbeidskosten gemeentewerk				-460.000		
Buitengewone dotatie aan Voorziening onderhoud en inventaris				-397.000		
Baten minus lasten voorgaande jaren	856	0	741	-697	0	
<b>Saldo buitengewone en bijzondere baten en lasten</b>	<b>1.342.107</b>	<b>700.000</b>	<b>39.864</b>	<b>-818.726</b>	<b>0</b>	P
<b>Resultaat voor resultaatverdeling</b>	<b>1.277.363</b>	<b>690.463</b>	<b>139.198</b>	<b>-853.785</b>	<b>-39.047</b>	Q=O+P
<b>RESULTAATVERDELING</b>						
Dotatie van legaten en nalatenschappen aan Algemene Reserve	-1.275.000	-700.000	-39.122	-38.197	0	
Onttrekking uit Algemene Reserve tbv Leeuwenberghfonds				105.000		
Dotatie inbreng diaconale commissie aan Fonds diaconale activiteiten	-66.251					
Dotatie/onttrekking aan Fonds diaconaal werk tbv diaconaal werk	3.926		640	865	2.900	
Dotatie aan Leeuwenberghfonds				-105.000		
Onttrekking aan Leeuwenberghfonds tbv jongerenwerker	5.056	5.000	5.300	5.307	5.500	
Onttrekking aan Reserve Ledenwerving tbv ledenwerving	8.751	9.000	5.500	6.721	8.150	
Dotatie/onttrekking resterend saldo van Resultaatverdeling aan Algemene Reserve	46.156	-4.463	-111.516	879.089	22.497	
<b>Saldo verdeling resultaat</b>	<b>-1.277.363</b>	<b>-690.463</b>	<b>-139.198</b>	<b>853.785</b>	<b>39.047</b>	



## Bijlage 4 Specificaties baten en lasten

	Resultaat 2018 €	Begroting 2019 €	Jaareindeverw. 2019 €	Resultaat 2019 €	Begroting 2020 €
Kosten predikanten					
Tractementskosten (afdracht RB)	-93.353	-165.000	-160.800	-160.635	-170.800
Vergoeding verhuis- en reiskosten	-603	-4.200	-5.100	-5.105	-5.200
Overige kosten	-9.203	-11.500	-8.971	-11.221	-9.200
	<b>-103.159</b>	<b>-180.700</b>	<b>-174.871</b>	<b>-176.961</b>	<b>-185.200</b>
	€	€	€	€	€
Kosten kerk- en bureaupersoneel					
Ondersteunend personeel	-20.636			0	
Ondersteuning door vrijwilligers en Huize Molenaar	-2.723	-3.000	-2.150	-2.092	-2.150
Organist	-28.844	-33.660	-37.200	-35.527	-38.700
Jongerenwerker	-5.056	-5.000	-5.300	-5.307	-5.500
Kosten gastpredikant / organist e.a.	-5.693	-2.000	-2.600	-4.212	-2.600
Werknemersverzekeringen premies	-1.404	-1.500	-1.497	-1.497	-1.550
Werknemersverzekeringen uitkeringen	7.362	0	0		
	<b>-56.995</b>	<b>-45.160</b>	<b>-48.747</b>	<b>-48.634</b>	<b>-50.500</b>
Kerkelijke activiteiten					
Kerkelijke activiteiten	-575	-1.000	-2.900	-4.220	-2.900
Kosten jeugdwerk	-138	-100	-500	-523	-500
Kosten cursussen/lezingen/projecten	-9.840	-11.000	-7.000	-6.688	-12.280
Diversen	-4.116	-2.500	-1.200	-1.129	-1.200
	<b>-14.669</b>	<b>-14.600</b>	<b>-11.600</b>	<b>-12.561</b>	<b>-16.880</b>
Catering					
Kosten catering	-6.870	-6.000	-6.800	-6.876	-6.800
Verkoop catering	1.589	1.500	800	957	800
Bijdragen koffiedrinken	1.217	1.200	1.200	1.280	1.200
	<b>-4.064</b>	<b>-3.300</b>	<b>-4.800</b>	<b>-4.639</b>	<b>-4.800</b>
Beheer en administratie					
Bestuurskosten	-4.538	-4.650	-3.700	-4.039	-3.700
Portokosten	-1.212	-1.500	-1.700	-1.462	-1.900
Kantoorbenodigdheden en drukwerk	-3.725	-3.200	-5.300	-4.993	-4.000
Telefoonkosten	-392	-400	-415	-412	-450
ICT, Internet en publiciteit	-4.001	-3.250	-2.800	-1.720	-2.800
Administratie- en accountantskosten	-3.498	-3.000	-3.900	-3.967	-4.000
Afschrijvingskosten inventaris	-712	-672	-672	-672	-201
	<b>-18.079</b>	<b>-16.672</b>	<b>-18.487</b>	<b>-17.265</b>	<b>-17.051</b>
Geertebrief					
Kosten Geertebrief	-7.114	-8.000	-6.450	-6.213	-6.500
Abonnementen Geertebrief	325	-325	255	255	-255
	<b>-6.789</b>	<b>-8.325</b>	<b>-6.195</b>	<b>-5.958</b>	<b>-6.755</b>
Afdracht landelijke organisaties					
Quotum Remonstrantse Broederschap	-23.265	-23.265	-22.500	-22.500	-25.000
Afdracht NPB/VVP	-455	-455	-455	-455	-455
	<b>-23.720</b>	<b>-23.720</b>	<b>-22.955</b>	<b>-22.955</b>	<b>-25.455</b>
Exploitatie kerk overige subsidies en giften					
Subsidie UBCD	4.500	4.500	4.500	4.500	
K.F.Heinfonds		2.500	2.500	2.500	
Elise Mathildefonds		5.000	5.000	5.000	
Mij van Welstand	4.500	500	500	500	
Giften kistorgel	2.500	3.120	661	661	
rest subsidie gem.Utrecht onderhoud GtK	4.303				
	<b>15.803</b>	<b>15.620</b>	<b>13.161</b>	<b>13.161</b>	<b>0</b>
Dotatie Voorziening onderhoud en inventaris					
Dotatie regelier onderhoud	-21.250	-25.000	-25.000	-25.000	-25.000
Extra dotatie tbv onderhoud 2020				-30.000	
Subsidie NRF groot onderhoud	-14.102	-14.102	-14.102	-14.102	-14.102
Bijdrage St. Fds GtK aan renovatie/groot onderhoud	-35.394	-7.500	0	0	-11.613
Overige subsidies en giften	-15.803	-15.620	-13.161	-13.161	
Saldo verkoop/aankoop vleugels	-2.339				
	<b>-88.888</b>	<b>-62.222</b>	<b>-52.263</b>	<b>-82.263</b>	<b>-50.715</b>
onttrekking voorziening onderhoud en inventaris					
T.b.v. onderhoud en inventaris			38.000	39.289	60.000
T.b.v. kistorgel			21.375	21.375	
			<b>59.375</b>	<b>60.664</b>	<b>60.000</b>
Baten en lasten voorgaande jaren					
Afrekening pensioenpremies 2018				741,37	
Kerstinkopen 2018				-155,04	
Water en afvalstoffenheffing 2017				-510,87	
Water en afvalstoffenheffing 2018				-522,64	
OZB en watersysteemheffing 2018				-250,28	
				<b>-697,46</b>	

## Bijlage 5 Balans

ACTIVA	Resultaat 2018 €	Begroting 2019 €	Jaareindeverw. Ultimo 2019 €	Resultaat 2019 €	Begroting 2020 €
<b>Vaste activa</b>					
<b>Onroerende zaken</b>	p.m.	p.m.	p.m.	p.m.	p.m.
<b>Inventaris</b>					
Boekwaarde per 1 januari	1.584	872	872	872	201
afschrijvingen	-712	-672	-672	-672	-201
	<b>872</b>	<b>201</b>	<b>201</b>	<b>201</b>	<b>0</b>
<b>Financiële vaste activa</b>					
Boekwaarde effecten per 1 januari	387.428	939.567,42	929.917	929.917	1.638.550
Aankoop/verkoop beleggingsfondsen	603.164	600.000	557.522	545.822	-4.600
Koersresultaat	-60.675	48.790	150.749	200.239	33.200
Koersresultaat effecten diaconie			362	173	100
Boekwaarde beleggingsfondsen ultimo jaar	<b>929.917</b>	<b>1.588.357</b>	<b>1.638.550</b>	<b>1.676.150</b>	<b>1.667.250</b>
<b>Totaal vaste activa</b>	<b>930.790</b>	<b>1.588.558</b>	<b>1.638.751</b>	<b>1.676.351</b>	<b>1.667.250</b>
<b>Viottende activa</b>					
<b>Vorderingen</b>					
Debiteuren	687	2.000	500	822	500
Omzetbelasting	340	1.000	100		100
Overige vorderingen	6.048	3.000	3.000	4.607	3.000
	<b>7.076</b>	<b>6.000</b>	<b>3.600</b>	<b>5.429</b>	<b>3.600</b>
<b>Liquide middelen</b>					
kassen	545	240	165	810	165
betaalrekeningen	145.115	86.350	76.959	74.618	76.300
spaarrekeningen	781.643	180.000	276.400	277.610	200.000
	<b>927.303</b>	<b>266.590</b>	<b>353.524</b>	<b>353.038</b>	<b>276.465</b>
<b>Totaal viottende activa</b>	<b>934.379</b>	<b>272.590</b>	<b>357.124</b>	<b>358.466</b>	<b>280.065</b>
<b>Totaal activa</b>	<b>1.865.169</b>	<b>1.861.148</b>	<b>1.995.875</b>	<b>2.034.817</b>	<b>1.947.316</b>
<b>PASSIVA</b>					
<b>Eigen vermogen</b>					
<b>Algemene Reserve</b>					
stand per 1 januari	456.238	1.055.807	1.685.082	1.685.082	1.835.720
legaten en nalatenschappen via Resultaatverdeling	1.275.000	700.000	39.122	38.197	0
aan Leeuwenberghfonds via Resultaatverdeling				-105.000	
dotatie/onttrekking resterend saldo van Resultaatverdeling	-46.156	4.463	111.516	-879.089	-22.497
	<b>1.685.082</b>	<b>1.760.271</b>	<b>1.835.720</b>	<b>739.189</b>	<b>1.813.223</b>
<b>Fonds Leeuwenbergh</b>					
stand per 1 januari	44.459	39.659	39.402	39.402	34.102
van Algemene Reserve via Resultaatverdeling				105.000	
onttrekking tbv jongerenwerker via Resultaatverdeling	-5.056	-5.000	-5.300	-5.307	-5.500
	<b>39.402</b>	<b>34.659</b>	<b>34.102</b>	<b>139.095</b>	<b>28.602</b>
<b>Fonds Diaconaal werk</b>					
stand per 1 januari	0		62.326	62.326	61.686
inbreng middelen diaconale commissie via Resultaatverdeling	66.251				
onttrekking tbv diaconaal werk via Resultaatverdeling	-3.926		-640	-865	-2.900
	<b>62.326</b>		<b>61.686</b>	<b>61.461</b>	<b>58.786</b>
<b>Reserve ledenwerving</b>					
stand per 1 januari	44.820	35.820,33	36.070	36.070	30.570
onttrekking tbv ledenwerving via Resultaatverdeling	-8.751	-9.000	-5.500	-6.721	-8.150
	<b>36.070</b>	<b>26.820</b>	<b>30.570</b>	<b>29.348</b>	<b>22.420</b>
<b>Totaal eigen vermogen</b>	<b>1.822.879</b>	<b>1.821.750</b>	<b>1.962.078</b>	<b>969.094</b>	<b>1.923.031</b>
<b>Voorzieningen</b>					
<b>Voorziening onderhoud en inventaris</b>					
stand per 1 januari	94.300	18.607	20.960	20.960	13.848
Dotatie voorziening	88.888	62.222	52.263	82.263	50.715
Buitengewone dotatie				397.000	
Onttrekking tbv onderhoud en inventaris	-162.227	-64.834	-59.375	-60.664	-60.000
	<b>20.960</b>	<b>15.995</b>	<b>13.848</b>	<b>439.559</b>	<b>4.563</b>
<b>Voorziening koersverschillen</b>					
stand per 1 januari				0	
Dotatie aan voorziening				146.715	
				<b>146.715</b>	
<b>Voorziening arbeidskosten gemeentewerk</b>					
stand per 1 januari				0	
Dotatie aan voorziening				460.000	
				<b>460.000</b>	
<b>Voorziening Houterman</b>					
stand per 1 januari	1.403	1.403	1.176	1.176	949
dotatie/onttrekking voorziening	-227		-227	-227	-227
	<b>1.176</b>	<b>1.403</b>	<b>949</b>	<b>949</b>	<b>722</b>
<b>Totaal voorzieningen</b>	<b>22.136</b>	<b>17.398</b>	<b>14.797</b>	<b>1.047.223</b>	<b>5.285</b>
<b>Kortlopende schulden &amp; overlopende passiva</b>					
Crediteuren	3.003	3.000	3.000	1.153	3.000
Omzetbelasting				68	
Loonbelasting, sociale lasten, netto salaris	3.059	7.000	3.500	3.209	3.500
Overige schulden	14.092	12.000	12.500	14.070	12.500
	<b>20.153</b>	<b>22.000</b>	<b>19.000</b>	<b>18.500</b>	<b>19.000</b>
<b>Totaal kortlopende schulden</b>	<b>20.153</b>	<b>22.000</b>	<b>19.000</b>	<b>18.500</b>	<b>19.000</b>
<b>Totaal passiva</b>	<b>1.865.169</b>	<b>1.861.148</b>	<b>1.995.875</b>	<b>2.034.817</b>	<b>1.947.316</b>

## Bijlage 6 Specificatie financiële activa

	Ultimo 2018		aankoop		verkoop		Saldo aan- en verkoop		Ultimo 2019			
	aantal	koerswaarde	aantal	bedrag	aantal	bedrag	aantal	bedrag	aantal	koers	koers-/balans waarde	koersresultaat
<b>Beleggingsfondsen</b>												
<b>Aandelen</b>												
ASN Duurzaam Aandelenfonds	330,0887	€ 33.094,69	218,5473	€ 25.284,70	-219,8892	- € 26.811,65	-1,3419	- € 1.526,95	328,7468	€ 130,06	€ 42.756,81	€ 11.189,07
ASN Milieu en Water Fonds	615,7896	€ 17.168,21	326,4170	€ 10.755,44	-90,0318	- € 3.152,11	236,3852	€ 7.603,33	852,1748	€ 37,55	€ 31.999,16	€ 7.227,62
BMO Responsible Global Equity	2.316,9647	€ 43.582,11	1.262,2995	€ 27.896,82	-101,6455	- € 2.270,76	1.160,6540	€ 25.626,06	3.477,6187	€ 25,29	€ 87.948,98	€ 18.740,81
Candriam Sustainable Pacific Fund	310,5107	€ 54.817,56	0,0000	€ 0,00	-310,5107	- € 60.044,25	-310,5107	- € 60.044,25	0,0000		€ 0,00	€ 5.226,69
Kempen Sustainable Smallcap Fund	867,3335	€ 30.790,34	390,8197	€ 16.211,20	-219,7197	- € 9.274,84	171,1000	€ 6.936,36	1.038,4335	€ 44,23	€ 45.929,91	€ 8.203,21
Robeco Sam Smart Materials Fund	101,3067	€ 18.005,24	55,7969	€ 11.113,54	-10,2278	- € 2.085,25	45,5691	€ 9.028,29	146,8758	€ 211,2	€ 31.020,17	€ 3.986,64
Robeco Sam Sustainable Healthy Living Fund	99,0391	€ 17.722,06	52,0153	€ 10.670,41	-10,9490	- € 2.312,60	41,0663	€ 8.357,81	140,1054	€ 228,93	€ 32.074,33	€ 5.994,46
Sparinvest Ethical Emerging Markets	504,9243	€ 67.488,18	284,6745	€ 39.427,42	-9,9507	- € 1.406,03	274,7238	€ 38.021,39	779,6481	€ 142,08	€ 110.772,40	€ 5.262,83
UBS MSCI Pacific Socially Responsible	0,0000	€ 0,00	1.656,0366	€ 97.828,82	-233,6135	- € 15.161,17	1.422,4231	€ 82.667,65	1.422,4231	€ 66,23	€ 94.207,08	€ 11.539,43
UBS MSCI World Socially Responsible	2.101,0232	€ 153.759,81	772,4892	€ 63.439,06	-1.169,2320	- € 94.574,30	-396,7428	- € 31.135,24	1.704,2804	€ 93,99	€ 160.185,31	€ 37.560,74
iShares Sustainable MSCI Emerging Markets	3.376,2950	€ 18.290,00	2.084,5091	€ 11.920,19	-608,8267	- € 3.405,36	1.475,6824	€ 8.514,83	4.851,9774	€ 6,415	€ 31.125,44	€ 4.320,61
iShares Sustainable MSCI USA	9.742,8917	€ 55.140,87	24.159,5486	€ 156.393,56	-1.749,2085	- € 11.654,10	22.410,3401	€ 144.739,46	32.153,2318	€ 7,659	€ 246.261,60	€ 46.381,27
<b>Totaal aandelen</b>		<b>€ 509.859,07</b>		<b>€ 470.941,16</b>		<b>- € 232.152,42</b>		<b>€ 238.788,74</b>			<b>€ 914.281,19</b>	<b>€ 165.633,38</b>
<b>Obligaties</b>												
Amundi Impact Green Bond	611,9690	€ 60.278,52	991,8650	€ 102.692,08	-29,3460	- € 3.026,96	962,5190	€ 99.665,12	1.574,4880	€ 104,7267	€ 164.890,93	€ 4.947,29
DPAM Bonds Emerging Markets Cap	152,0647	€ 18.976,15	104,3262	€ 13.522,26	0,0000	€ 0,00	104,3262	€ 13.522,26	256,3909	€ 139,3	€ 35.715,25	€ 3.216,84
Deutsche Invest ESG Global Corp Bd	326,5412	€ 31.021,41	250,4192	€ 24.269,23	-147,3529	- € 14.975,84	103,0663	€ 9.293,39	429,6075	€ 102,57	€ 44.064,84	€ 3.750,04
Mirova Euro Green Sustainable Bond	608,2189	€ 60.736,74	530,9929	€ 54.872,75	-201,8728	- € 21.764,48	329,1201	€ 33.108,27	937,3390	€ 108,35	€ 101.560,68	€ 7.715,67
BNP Sustainable Bond Eu Corp Piv Dis	478,8810	€ 48.970,37	380,4202	€ 39.756,57	-384,4228	- € 41.237,88	-4,0026	- € 1.481,31	474,8784	€ 107,03	€ 50.826,24	€ 3.337,18
Pimco GIS Global Bond Fund ESG	8.153,0509	€ 79.003,06	10.307,8301	€ 102.719,05	-845,3471	- € 8.302,14	9.462,4830	€ 94.416,91	17.615,5339	€ 10,02	€ 176.507,65	€ 3.087,68
Vanguard Eurozone Inflation-Linked Bond Index Fund	676,0278	€ 76.545,55	556,8358	€ 63.969,92	-49,6255	- € 5.669,68	507,2103	€ 58.300,24	1.183,2381	€ 121,1898	€ 143.396,39	€ 8.550,60
<b>Totaal obligaties</b>		<b>€ 375.531,80</b>		<b>€ 401.801,86</b>		<b>- € 94.976,98</b>		<b>€ 306.824,88</b>			<b>€ 716.961,98</b>	<b>€ 34.605,30</b>
<b>Subtotaal door Rabobank beheerd belegd vermogen</b>		<b>€ 885.390,87</b>		<b>€ 872.743,02</b>		<b>- € 327.129,40</b>		<b>€ 545.613,62</b>			<b>€ 1.631.243,17</b>	<b>€ 200.238,68</b>
<b>Participatie Oiko Credit</b>	146,4872	€ 29.297,44	0,8035	€ 160,70	0,0000	€ 0,00	0,8035	€ 160,70	147,2907	€ 100,27	€ 29.458,14	€ 0,00
<b>Subtotaal Oikocredit</b>		<b>€ 29.297,44</b>		<b>€ 160,70</b>		<b>€ 0,00</b>		<b>€ 160,70</b>			<b>€ 29.458,14</b>	<b>€ 0,00</b>
<b>Totaal excl. Diaconie</b>		<b>€ 914.688,31</b>		<b>€ 872.903,72</b>		<b>- € 327.129,40</b>		<b>€ 545.774,32</b>			<b>€ 1.660.701,31</b>	<b>€ 200.238,68</b>
<b>Beleggingsfondsen diaconie</b>												
Triodos Groenfonds	115,0000	6627,45	0,0000	€ 0,00	0,0000	€ 0,00	0,0000	€ 0,00	115,0000	€ 29,57	€ 6.799,95	€ 172,50
Oikocredit	43,0079	8601,58	0,2359	€ 47,18	0,0000	€ 0,00	0,2359	€ 47,18	43,2438	€ 100,55	€ 8.648,76	- € 0,00
<b>Totaal diaconie</b>		<b>15229,03</b>		<b>€ 47,18</b>		<b>€ 0,00</b>		<b>€ 47,18</b>		<b>€ 130,11</b>	<b>€ 15.448,71</b>	<b>€ 172,50</b>
<b>Totaal incl. diaconie</b>		<b>€ 929.917,34</b>		<b>€ 872.950,90</b>		<b>- € 327.129,40</b>		<b>€ 545.821,50</b>		<b>€ 130,11</b>	<b>€ 1.676.150,02</b>	<b>€ 200.411,18</b>

## Bijlage 7 Subsidies

### A. Betalingen inzake eerder verleende subsidies welke als bate zijn genomen

Van	Voor	Aard	Bedrag
Rijksdienst Cultureel Erfgoed	4 <sup>e</sup> voorschot ten behoeve van monumentaal onderhoud	Voorwaardelijk. Voldaan moet worden aan het bij de subsidieverlening vastgestelde subsidiabele onderhoudsprogramma. Een deel van dit onderhoudsprogramma dient nog te worden uitgevoerd. Uit in 2018 met de Rijksdienst gevoerd overleg kan worden afgeleid dat de RGU hier redelijkerwijs aan zal voldoen.	€ 14.102
Stichting Utrechtse Bachcantate Diensten	Aanschaf Kistorgel	Voorwaardelijk; RGU dient in 2019 een kistorgel ter beschikking van de de UBCD te hebben. Voor het kistorgel is door de RGU in 2018 opdracht gegeven. Aangezien aan de voorwaarde is voldaan is de verleende subsidie geheel uitbetaald.	€ 4.500
Maatschappij van Welstand	Voorschot aanschaf Kistorgel	Voorwaardelijk; RGU dient een kistorgel aan te schaffen. Voor het kistorgel is door de RGU in 2018 opdracht gegeven. Aangezien aan de voorwaarde is voldaan is het restant € 500 van de verleende subsidie worden uitbetaald.	€ 500
K.F.Heinfonds	Aanschaf Kistorgel	Voorwaardelijk. Uitbetaling na aanschaf. Aangezien aan de voorwaarde is voldaan is de verleende subsidie geheel uitbetaald.	€ 2.500

### B. Betalingen inzake in 2019 verleende subsidies welke als bate zijn genomen

Van	Voor	Aard	Bedrag
geen			

### C. Toezeggingen niet in de jaarrekening opgenomen

Van	Voor	Aard	Bedrag
Rijksdienst Cultureel Erfgoed	6 <sup>e</sup> voorschot en restbetaling ten behoeve van monumentaal onderhoud	Voorwaardelijk. Voldaan moet worden aan het bij de subsidieverlening vastgestelde subsidiabele onderhoudsprogramma. Een deel van dit onderhoudsprogramma dient nog te worden uitgevoerd. Uit in 2018 met de Rijksdienst gevoerd overleg kan worden afgeleid dat de RGU hier redelijkerwijs aan zal voldoen.	€ 23.504
Stichting Fonds Geertekerk	Laatst termijn bijdrage monumentaal onderhoud	Toezegging is dat SFG 50% van de eigen bijdrage van de RGU aan de subsidiabele kosten van het door de Rijksdienst Cultureel Erfgoed vastgestelde subsidiabele onderhoudsprogramma.	€ 11.613

## Bijlage 8 Jaarrekening diaconaal werk

<b>Baten en lasten</b>	<b>2016 realisatie €</b>	<b>2017 realisatie €</b>	<b>2018 realisatie €</b>	<b>2019 realisatie €</b>
<b>Baten</b>				
Gerichte collectes	4.988	6.875	6.182	7.685
Collectes algemeen	10.823	7.784	6.865	7.547
Gerichte giften	185	628	40	1.796
Giften algemeen	415	215	602	516
Inkomsten uit beleggingen	841	803	3	83
Inkomsten uit rente	133	33	64	0
Aflossing lening	315			
Koersresultaat	-1.657	-966	10	173
<b>Totaal baten</b>	<b>16.043</b>	<b>15.374</b>	<b>13.765</b>	<b>17.800</b>
<b>Lasten</b>				
Bijdrage individuele hulp	2.121	4.923	350	2.070
Diaconale gezindheid	2.619	960	348	0
Projecten	18.877	13.372	16.238	16.367
Diverse kosten (incl. bankkosten)	269	1.525	755	228
<b>Totaal lasten</b>	<b>23.886</b>	<b>20.780</b>	<b>17.691</b>	<b>18.665</b>
<b>Resultaat</b>	<b>-7.843</b>	<b>-5.406</b>	<b>-3.926</b>	<b>-865</b>

<b>Balans</b>	<b>2016 ultimo €</b>	<b>2017 ultimo €</b>	<b>2018 ultimo €</b>	<b>2019 ultimo €</b>
<b>Activa</b>				
Vlottende middelen	13.191	12.052	46.189	41.126
Effecten	50.506	50.265	15.229	15.449
Te vorderen collecteinkomsten	4.590	4.265	2.033	3.233
Overige vorderingen	885		173	123
<b>Totaal activa</b>	<b>69.172</b>	<b>66.581</b>	<b>63.625</b>	<b>59.931</b>
<b>Passiva</b>				
Eigen vermogen (Diaconaal Fonds)	69.157	63.751	59.826	58.961
Reserves		2.500		
Vlottende schulden	15	330	3.799	970
<b>Totaal passiva</b>	<b>69.172</b>	<b>66.581</b>	<b>63.625</b>	<b>59.931</b>



## VERKLARING KKA

Ingevolge uw opdracht hebben wij de in dit rapport opgenomen jaarrekening 2019 van de Remonstrantse Gemeente Utrecht beoordeeld. De basis hiervoor waren de door u verstrekte gegevens. De verantwoordelijkheid voor de juistheid en de volledigheid van die gegevens berust bij uw bestuurscollege.

Verder hebben wij de financiële administratie beoordeeld. Wij hebben hiervan verslag uitgebracht aan de penningmeester.

Wij hanteren bij het samenstellen van de jaarrekening de Richtlijn voor de Jaarverslaglegging Rjk C1. Een uitgangspunt van deze richtlijn is bijvoorbeeld dat alle inkomsten en uitgaven via de staat van baten en lasten verantwoord worden.

In de jaarrekening sluit de balans per 31 december 2019 debet en credit met totaalstellingen van € 2.034.817 en toont een nadelig resultaat over 2019 van € 853.785.

Wij zijn van oordeel dat de jaarrekening een getrouw beeld geeft van de grootte en de samenstelling van het vermogen op 31 december 2019 en van het resultaat over 2019.

Amersfoort, 19 maart 2020

Kantoor der Kerkelijke Administraties,

G.P. Geluk,  
Directeur

W.C. den Dikken,  
Hoofd Administratie